

Monteringsanvisning for EIK Slottsplank

EIK Slottsplank er et unikt gulv som med riktig installasjon og vedlikehold vil glede deg i mange år fremover. Ekstra brede og lange gulvbord gir et ekstraordinært uttrykk kombinert med forskjellige farger, sorteringer og overflater.

EIK Slottsplank er en limparkett. Bordene skal limes i not og fjær på langsiden og kortsiden. Parketten må ha muligheten til å bevege seg fritt når treet utvider seg, eller trekker seg sammen etter årstidene. Bruk D3 lim (lim for parkett) for å få best mulig resultat. Vi anbefaler bruk av Cascol Floor 3302 eller Wakol D6085.

Parketten kan også skrues eller hellimes til underlaget. Ved benyttelse av treskruer er det viktig at det benyttes en gulvskruer i dimensjon 3,9 x 57 mm. Denne monteres på fjærsiden med en vinkel på 45 grader ned mot underlaget. Ved helliming til underlaget er det viktig at det benyttes et korrekt lim og riktig mengde pr. m². Bruk alltid leverandørens limspreder for å oppnå riktig forbruk. Vi anbefaler bruk av SikaBond 54 eller Wakol MS 240.

Det er viktig at du setter deg inn i hvilken overflate ditt nye gulv har, og eventuelt om gulvet skal behandles etter legging eller ikke. Sjekk din ordrebekreftelse og FDV dokumentasjon for å finne mer informasjon om ditt gulv.

Før monteringen

Pakkene skal oppbevares uåpnet i minimum 48 timer i det rommet gulvet skal legges. Pakkene åpnes etter hvert som gulvet legges. Kontroller at bordene er feilfrie før monteringen begynner. Bord med feil skal ikke legges. De kan ev. brukes ved tilskjæringen. Det kan ikke reklameres på defekte bord som er lagt. Svinn ved legging er ca. 5 %. Dersom parketten monteres mot skrå vegger blir svinnet vesentlig høyere. Parkettrestene kan brennes, og emballasjen kan gjenbrukes.

Parketten leveres i ulike sorteringer

Se FDV rapport for flere detaljer.

Inneklima

Tre er et levende materiale som vil trekke seg sammen og utvide seg i forhold til temperaturen og luftfuktigheten i omgivelsene rundt. Så for å sikre et godt inneklima skal den relative luftfuktigheten alltid være mellom 35-65 % RF, og romtemperaturen må alltid ligge mellom 18-22° C. Ved en relativ luftfuktighet under 35 % vil treet tørke ut, og det kan oppstå sprekker. Vi anbefaler derfor å montere et termometer og et hygrometer i rommet, slik at du lett kan kontrollere romklima. I vinterperioden januar, februar, mars og april kan de hende at det må benyttes en luftfukter i din bolig for å oppnå riktig inneklima.

Undergulv / Underlag

Kontroller med et langvater eller rettholt at undergulvet er jevnt og fast. Avvik på 2 m lengde må maksimalt være ± 3 mm. Betongundergulv jevnes ut med en avrettingsmasse. Gulv av tre- eller spon slipes ved ujevnheter. Ved legging på gamle tregulv bør man kontrollere at de gamle bordene sitter fast. Eventuelle løse bord må festes, før legging av nyparkett.

Merk! Et eksisterende flytende gulv og teppegulv er ikke egnet som underlag, og må fjernes før man legger det nye gulvet.

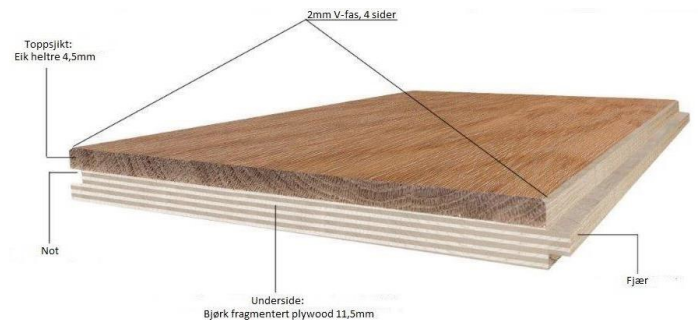

Betong

Fuktsperre er obligatorisk på alle undergulv av betong, og i tilfeller der undergulvet inneholder mer enn 7 % fuktighet. Er det tvil må fuktsperre alltid benyttes.

Benytt kun godkjent fuktsperre

Som godkjent fuktsperre anbefales ProVent eller Tuplex; en kombinasjon av fuktsperre og underlagsskum, som også er trinnlyddempende. Aldringsbestandig fuktsperre som legges med overlapp i skjøter. Skjøtene må tapes med aldringsbestandig tape. Over plastfolie må i tillegg 2 mm underlagsskum benyttes. Se fig 1.

Tre / spon

Under parketten skal det alltid legges et 2 mm underlagsskum, alternativt anbefales ProVent eller Tuplex for demping av trinnlyd.

Gulvvarme

Slottsplank kan monteres på gulv med undervarme. Det er kun 210 og 240 mm bredde som kan monteres flytende kombinert med gulvvarme. Bredde 260 og 300 mm må skrues eller hellimes til underlaget.

Det er viktig at overflate temperaturen ikke overstiger 27 grader C. At rommets luftfuktighet er mellom 35-65 % hele året og temperaturen mellom 18-22 grader.

Ekspansjonsfuger

Avstanden til vegg og faste installasjoner skal alltid være slik at gulvet har plass til å bevege seg. Tilsvarende ekspansjonsfuge er også nødvendig ved rørgjennomføringer. Hvis gulvets totale bredde eller lengde er over 8x20 meter skal parkettgulvet deles opp med en ekspansjonsfuge. I slike tilfeller må man bruke overgangsprofiler med tilstrekkelig ekspansjon på begge sider av overgangsprofilen. Øvrige ekspansjonsfuger dekkes penest med en list. Listen må festes slik at parkettgulvet kan "flyte" fritt under denne.

Montering

Begynn leggingen i høyre hjørne og fortsett leggingen mot venstre. Fjæren på både kort- og langsider skal være vendt inn i rommet. Det skal være god klaring langs alle vegger (1,5 mm pr. breddemeter). Bruk klosser/kiler som avstands-klosser. Kontroller med en utstrekkt snor at den første raden er rett. Dette er viktig for slutt- resultatet.

Det siste bordet på første rad må skjæres til, men husk at det skal være en klaring på 8 - 10 mm til vegg i kortenden. Marker med en blyant hvor bordet skal sages.

Hvis du bruker en stikksag, må du skjære med baksiden vendt opp. Hvis du bruker en vanlig fintannet sag, må du skjære med forsiden vendt opp. Det avsagede bordet kan brukes til startbord på den neste raden. Bordet må være minst 40 cm langt, hvis det er kortere må du skjære av et nytt bord.

Viktig! Det skal alltid være minimum 40 cm overlapp mellom kortende skjøtene i hver rad. Det beste visuelle resultatet får du ved å spre skjøtene slik at ikke dannes horisontale linjer.

Bordene skal hellimes i notsporets overside på både kort- og langsider. Bordene legges flatt på gulvet og skyves inn for å forbinde kort- og langsider samtidig. Slå bordene sammen med hammer og slagkloss slik at det ikke oppstår noen sprekker. Det er viktig at du bruker anbefalt slagkloss slik at du ikke skader bordet under montering for å presse sammen sluttbordets endeskjøt i hver rad. Sett kiler mellom gulv og vegg.

Når 3 bordrader er satt sammen, kontrolleres alle skjøter (også endeskjøter) er tette og fine. La disse radene få tørke litt, slik at du har et godt utgangs- punkt for videre montering. Det kan også benyttes spennbånd for å oppnå enda tettere skjøter ved montering av store flater.

Ved tilpassing av siste bord til vegg, plasser bordet nøyaktig over det nest siste, og riktig bredde oppnås ved å anvende en parkettbit som mal mot vegg. Utsparring for rørgjennomganger o.l. må gjøres så rommelig (10 mm) at gulvet kan bevege seg fritt. Åpningen dekkes med rørmansjetter. Det vil være fordelaktig at gulvet skyves inn under dørrammer. Bruk et parkettbord for å måle ut høyden og sag av nedre del.

Merk! I kvadratiske rom bør parketten legges i lengderetningen parallelt med innfallende dagslys. I avlange rom er det mest praktisk å legge bordene parallelt med rommets langside.

NB! Ved flytende installasjon

Ikke monter kjøkkeninnredning, kjøkken øyer, lettvegger eller andre faste installasjoner oppå parketten da dette gir låsing og hindrer parkettens naturlige bevegelse. Benytt en hullkopp til å skjære ut for innredningens sokkelbein for at denne skal hvile til underlaget. Gulvet skal ikke monteres sammenhengende gjennom døråpninger. Det skal etableres en spalte på 10 mm i deleskjør mellom rom. Her må det benyttes en overgangslist eller dørterskel. NB! Dørterskelen må ikke fastes til parketten på 2 sider! Ved montering av terskel til parkett anbefales elastisk 2-sidig tape som er egnet til dette formålet.

NB! Bruk av parkettspenner.

Vi anbefaler at installatør benytter parkettspenner ved montering av bredder fra 240 mm og bredere. Dette for å holde hele gulvet sammen i skjøtene under montering.

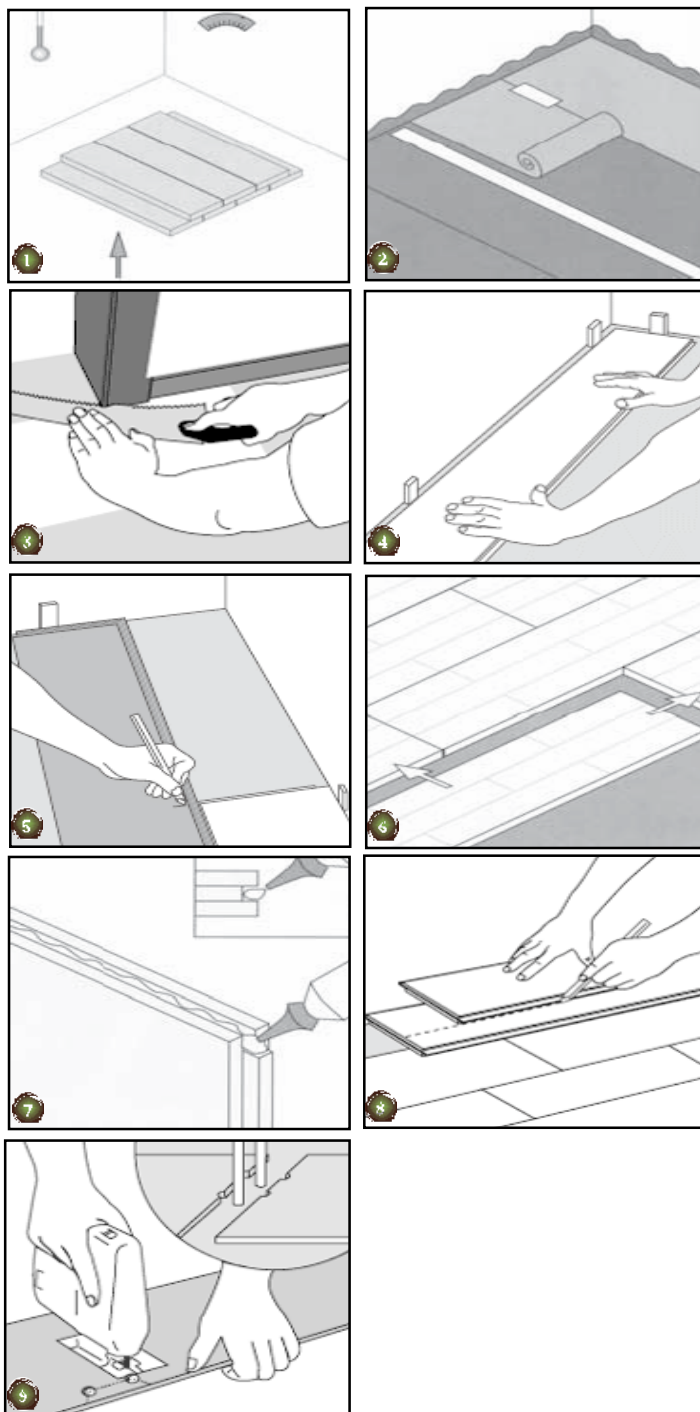

Vedlikehold av oljet gulv

Det er viktig med jevnlig vedlikehold av oljede gulv, for at det skal holde seg pent. Følger du disse rådene under, vil du ha glede av ditt nye saga gulv i mange år fremover.

RENGJØRING

Regelmessig pleie

Den regelmessige rengjøringen av et oljet gulv er støvsuging. Husk at børstene på munnstykket skal være nede. Det oljede gulvet kan også tørkes over.

Gulvvask

Et oljet gulv bør utsettes for så lite vann som mulig. Når gulvet er skittent vaskes det med et riktig vaskemiddel. Benytt gjerne en spray vaskemott for et perfekt vaskeresultat. Vi anbefaler Osmo Vask og Pleiemiddel 8016 eller Arboritec Cleaner. Følg produsentens anvisninger.

Fjerning av flekker

På oljede gulv kan flekker fjernes med Osmo Rens og Vedlikeholds voks, 3029 fargeløs. Flekker som har gått ned i overflaten kan fjernes ved å pusse over flekken med et veldig fint sandpapir, etterpå må du olje over flekken.

ÅRLIG VEDLIKEHOLD

Det er viktig å pleie gulvets oljede overflate regelmessig. På steder med stor slitasje påføres vedlikeholds olje. Denne regelmessige pleien er viktig for at gulvet skal beholde sin flotte overflate.

Et vedlikeholds strøk påføres ved behov, avhengig av bruk og slitasje, henholdsvis 1 gang hvert 5 år i private hjem og 1 gang i året i bruksområder som kontor og lignende. Er det ikke foretatt regelmessig pleie og vedlikehold, og gulvet er blitt slitt og misfarget må gulvet slipes. Ny oljebehandling må foretas.

Denne garantien gjelder for EIK Slottsplank, og dekker slitesjiktet for 5 år fra kjøpsdatoen ved boligformål, og omfatter gulvoverflaten.

Garantien gjelder KUN hvis gulvet er montert korrekt ifølge monteringsveiledningen. Garantien gjelder kun hvis gulvet har vært korrekt vedlikeholdt. Garantien gjelder heller ikke hvis gulvet er blitt utsatt for høy eller for lav luftfuktighet, eller i våtroms miljøer som badeværelser, sauna eller ved utendørsbruk o.l.

FØLGENDE DEKKES IKKE AV GARANTIEN

- Merker, støt eller hakk som følge av mislighold, manglende eller galt vedlikehold, direkte skadeverk, ulykker.
- Deformasjoner i gulvet pga. feil luftfuktighet. Den relative luftfuktigheten skal alltid være mellom 35-65 %.
- Naturlig falming pga. direkte sollys eller annen kraftig lyskilde.
- Sopp eller falming pga. for høy luftfuktighet.
- Farge- /nyanseforskjell mellom prøven og selve gulvet som monteres.
- Striper, brann, uhell, insekts angrep eller force majeure.

VIKTIG

Gulvet skal nøye kontrolleres før montering, montert gulv med synlige feil / skader erstattes ikke!

REPARASJONER

Mindre riper

Gulvet behandles med vedlikeholds olje i samme farge som gulvet ble levert i, og oljen sprayes på ripen. Tørk deretter av med en tørr klut som ikke loer. Dette vil ikke fjerne ripen, men den vil være beskyttet med et lag olje og vil ikke være så synlig.

Større riper og skader

Gulvet slipes forsiktig med sandpapir 180 eller 240 og støvsuges grundig. Deretter påføres 1-2 tynne lag med vedlikeholds olje i samme farge som oljen gulvet ble levert i.

Pass på det nye gulvet

Det er meget viktig at du setter deg inn i forebyggende pleie av tregulv. Hvis uhellet er ute og gulvet får en skade eller overflaten blir slitt, benyttes ovennevnte fremgangsmåter.

Viktig! Husk at all olje er selvantennelig, så brukte kluter, polersvamper/-skive, slipestøv mm. skal, på grunn av fare for selvantennelse, senkes i vann eller oppbevares i lufttett metallbeholder etter bruk.

Enhver skade som er omfattet av garantien skal meldes skriftlig innen en måned til selgeren. Selgeren forbeholder seg retten til, hvis han ønsker det, å inspisere skaden på stedet til et avtalt tidspunkt – slik at selgeren kan kontrollere om det er overensstemmelse mellom skaden og garantiens innhold og vilkår.

Hvis det oppstår feil på gulvet, som kan henføres til garantien, har leverandøren rett til å utbedre skaden på det aktuelle areal. Det betales ikke lønnskostnader til en eventuell utskiftning av gulvet, tilleggskostnader som f.eks. malerarbeid, flytting av innbo o.l. dekkes ikke. Følgeskade dekkes ikke av garantien.

Oppstår det feil ved produktet innenfor garantien og produktet ikke er tilgjengelig på markedet, vil det bli levert et gulv av tilsvarende kvalitet og mengde fra vårt øvrige sortiment. Det foreligger ikke andre garantier enn de anførte i dette materialet.

Dette dokumentet gjelder som garantibevis sammen med kjøpsfaktura. Kopi av kjøpsfaktura må sendes direkte til leverandøren innen 30 dager fra kjøpsdato / skaden ble registrert – ellers er garantien ugyldig.

FDV - Dokumentasjon

Denne dokumentasjonen gjelder for

Versjon 3.0-2017.

EIK Slottsplank

1. Prosjekt

Entreprenør/utførende:.....

Prosjekt/adresse:.....

Bruksområde/bygningsdel:.....

2. Spesifikasjon

EIK Slottsplank er et parkettgulv til boligformål og kommersielt bruk (moderat). Parkett serien består av 1-stavs multilayer med v-fuge. Det finnes mange ulike overflater og strukturer i parketten.

TEKNISK	BESKRIVELSE
Oppbygning	Multilayer
Toppsjikt 12 mm	Eik heltre 3,2 mm.
Toppsjikt 16 mm	Eik heltre 4,5 mm.
Bunnsjikt 12 mm	Bjørk plywood, fragmentert 8,8 mm.
Bunnsjikt 16 mm	Bjørk plywood, fragmentert 11,5 mm.
Sorteringsklasser	Premium / Select / Living / Classic / Rustic
Overflate	Sparklet, pusset og lett børstet.
Alternativ overflate	Kan leveres i medium og dyp børsting.
Farge	Leveres i 10 standard farger. Spesialfarger kan leveres.
Behandling	Hardvoksoljet
Låsesystem	Not / fjær (Lim)
Antall staver	1
V-fas	4 sider
Tykkelse	12 eller 16 mm
Bredde	165 / 180 / 210 / 240 / 260 / 300 mm.
Lengde	1800 / 2200 / 2600 / 2700 / 600 – 1800 / 600 – 2200 / 2200 - 3000 mm.

Sorteringsklasser.

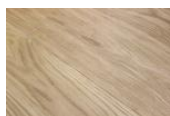

Premium

Pusset gulvbord med naturlige variasjoner i farge og struktur, små kvister, diameter <5 mm, og uten synlige sprekker. Kan ha små bearbeidings feil med diameter <1mm.



Select

Sparklede, pusset gulvbord med naturlige variasjoner i farge og struktur. Kvister <25 mm er tillatt. Tillatt er også små sprekker i størrelse <40 kvist, samt svartkvist <1 mm, forutsatt at disse ikke reduserer den mekaniske styrken. *Det er ikke tillatt med yteved. (Sapwood)*

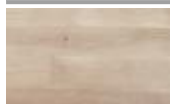

Living

Sparklede, pusset gulvbord med variasjoner i farge og struktur. Kvister <25 mm er tillatt. Tillatt er også små sprekker i størrelse <40 kvist, samt svartkvist <1 mm, forutsatt at disse ikke reduserer den mekaniske styrken. *Yteved (Sapwood) er tillatt i denne sorteringen.*

FDV - Dokumentasjon



Classic

Sparklet og pusset gulvbord med livlig fargespill og med frisk kvist, diameter ≤ 75 mm. Tillatt er også små sprekker i størrelse <40 kvist <1 forutsatt disse ikke reduserer den mekaniske styrken. Tillatt er også svartkvist med en diameter ≤ 5 mm, sprekker ≤ 6 mm. *Det er ikke tillatt med yteved. (Sapwood)*

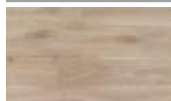

Rustic

Sparklet og pusset gulvbord med livlig fargespill og med frisk kvist med en diameter ≤ 75 mm. Tillatt er også svartkvist med en diameter ≤ 5 mm, kvistsprekker ≤ 6 mm. *Yteved (Sapwood) er tillatt i denne sorteringen.*

3. Vedlikehold og rengjøring

Normalt vedlikehold

Det er viktig med jevnlig vedlikehold av parkettgulv for at det skal holde seg pent i mange år. Følger du rådene under, vil du ha glede av ditt gulv i mange år fremover.

Den mest vesentlige faktoren for tilsmussing og slitasje av et parkettgulv er skitt som kommer utenfra, som sand, vann og salt. Bruk derfor i nødvendig utstrekning matter ved inngangspartiet.

- Gummimatte utenfor inngangsdøren
- En matte i inngangspartiet

Vi anbefaler å sette filtputer under møbler slik at gulvet ikke ripes eller skades. Kontorstoler skal ha bløte gummihjul hvis det ikke brukes underlagsplater. Sølles det f.eks. vann, mat- og drikkevarer eller annet, fjernes dette omgående. Når sølet er fjernet, ettertørkes gulvet med en godt oppvridd klut / eller vaskemopp.

Årlig vedlikehold av oljet gulv

Det er viktig å pleie gulvets oljede overflate regelmessig. På steder med stor slitasje bør gulvet jevnlig påføres vedlikeholdsolje. Oljen danner en beskyttende hinne på gulvet. Denne regelmessige pleien er viktig for at gulvet skal beholde sin flotte overflate. Et vedlikeholdsstrøk påføres ved behov, avhengig av bruk og slitasje, henholdsvis 1 gang hvert 5 år i private hjem og 1 gang i året i bruksområder som kontor og lignende. Er det ikke foretatt regelmessig pleie og vedlikehold, og gulvet er blitt slitt og misfarget, må gulvet slipes og ny oljebehandling foretas.

FDV - Dokumentasjon

Versjon 3.0-2017.

Rengjøring og rengjøringsmetoder

Den regelmessige rengjøringen av et oljet gulv er støvsuging. Husk at børstene på munnstykket skal være nede. Ved gulvvask bør gulvet utsettes for så lite vann som mulig. For best resultat benyttes en spray vaskemopp. Når gulvet begynner å bli skittent, vaskes det forsiktig med en godt oppvridd klut. Bruk kun rent vann eller et rengjøringsmiddel beregnet på oljede gulv. Vi anbefaler bruk av Osmo Vask og Pleiemiddel 8016 eller Arboritec Cleaner.

Fjerning av flekker

Flekker kan fjernes med rengjøringsmiddel beregnet for oljet gulv (følg produsentens anvisninger). Flekker som har gått ned i overflaten kan fjernes ved å pusse over flekken med et veldig fint sandpapir. Deretter må det oljes over flekken.

Flekker:

Blod
Frukt, bær, saft, melk, vin, kaffe, salt, sjokolade, fett
Olje, gummi, asfalt, neglelakk, lepestift, skokrem
Fargebånd, tusj, blekk, maling
Tyggegummi
Stearinlys (størknet)

Fjernes med:

Kaldt vann
Lunkent såpevann ellersyntetiske vaskemidler
Aceton
Aceton eller White sprit
Kjøøl ned, skrap forsiktig, rens med Aceton
Skrapes forsiktig av, etter at voksen fra stearinlyset har stivnet

Reparasjoner

Det er meget viktig at du setter deg inn i forebyggende pleie av tregulv. Hvis uhellet er ute og gulvet får en skade eller overflaten blir slitt, benyttes ovennevnte fremgangsmåter.

Ved mindre riper behandles gulvet med vedlikeholds olje i samme farge som gulvet ble levert i. Olje må deretter tørkes av med en tørr klut som ikke loer. Dette vil ikke fjerne riper, men gulvet vil være beskyttet med et lag lakk/olje og ripen vil være mindre synlig.

Ved større riper behandles gulvet slipes forsiktig med sandpapir korn 180 eller 240 og støvsuges grundig. Deretter påføres 1-2 tynne lag med vedlikeholds olje i samme farge som gulvet er levert i. Husk at oljen må herde mellom hver påføring.

Ved skader fylles skaden med parkettsparkel.

Viktig - Olje

Husk at all olje er selvantennelig, brukte kluter, polersvamper/-skiver, slipestøv mm må alltid, p.g.a. fare for selvantennelse, legges i vann eller oppbevares i lufttett metallbeholder etter bruk.

4. Driftstekniske opplysninger

Antatt levetid/brukstid

Antatt levetid på parketten er minimum 25 år forutsatt normal bruk og slitasje, samt at anvisninger for drift og vedlikehold følges.

FDV - Dokumentasjon

Versjon 3.0-2017.

Inneklima

Tre er et levende materiale som vil trekke seg sammen og utvide seg i forhold til temperaturen og luftfuktigheten i omgivelsene rundt. Parketten trives best når den relative luftfuktigheten er mellom 35-65 %, og romtemperaturen må alltid ligge mellom 18-22 °C. Nybygg bør være oppvarmet og utluftet regelmessig i minst 6-8 uker før parketten legges. I prinsippet er parkettlegging noe av det siste du gjør før innflytting. Det gjelder også ved eventuell oppussing. Unngå fukt! Vi anbefaler derfor å montere et termometer og et hygrometer i rommet, slik at du lett kan kontrollere romklimaet. Produsenten påtar seg ikke ansvar for feil som er et resultat av fravikelse fra ovennevnte, og er heller ikke dekket av garantien.

Gulvvarme

Parketten kan legges på gulv med gulvvarme under visse forutsetninger: hvis parketten legges på gulv med gulvvarme, må gulvvarmen være lagt slik at varmen fordeles jevnt utover gulvet. Temperaturen på overflaten av parketten må aldri overstige 27 °C, og gulvvarme legges med maks 60 W per m². Det anbefales ikke bruk av gulvtepper, da temperaturen under teppet fort kan overstige 27 °C. For høy temperatur på gulvet kan føre til sprekker og lamellslipp i parketten. Gulvet må ha romtemperatur ved legging, og gulvvarmen skal gradvis økes etter legging. For å forsikre deg om et perfekt resultat anbefaler vi bruk av en profesjonell gulvlegger.

Garantibestemmelser

All parkett skal kontrolleres for defekter før og under montering. Leverandør påtar seg ikke noe ansvar for gulv som har synlige defekter når det legges. Garantien dekker slitesjiktet for 5 år fra kjøpsdatoen ved boligformål, og omfatter gulv overflaten. Garantien gjelder KUN hvis gulvet er montert korrekt ifølge monteringsveiledningen, og bare hvis gulvet er blitt brukt til boligformål. Garantien gjelder kun hvis gulvet har vært korrekt vedlikeholdt. Garantien gjelder heller ikke hvis gulvet er blitt utsatt for høy eller for lav luftfuktighet, eller i våtroms miljøer som badeværelser, sauna eller ved utendørsbruk o.l.

Følgende dekkes ikke av garantien:

- Merker, støt eller hakk som følge av mislighold, manglende eller galt vedlikehold, direkte skadeverk, ulykker
- Deformasjoner i gulvet pga. feil luftfuktighet. Den relative luftfuktigheten skal alltid være mellom 35- 65 %
- Naturlig falming pga. direkte sollys eller annen kraftig lyskilde.
- Sopp eller falming pga. for høy luftfuktighet.
- Farge-/nyanseforskjell mellom prøven og selve gulvet som monteres.
- Stripper, brann, uhell, insektangrep eller force majeure.

VIKTIG! Gulvet skal nøye kontrolleres før montering, montert gulv med synlige feil / skader erstattes ikke!

Enhver skade som er omfattet av garantien skal meldes skriftlig innen en måned til selgeren. Selgeren forbeholder seg retten til, hvis han ønsker det, å inspisere skaden på stedet til et avtalt tidspunkt – slik at selgeren kan kontrollere om det er overensstemmelse mellom skaden og garantiens innhold og vilkår. Hvis det oppstår feil på gulvet, som kan henføres til garantien, har leverandøren rett til å utbedre skaden på det aktuelle areal. Det betales ikke lønnskostnader til en eventuell utskiftning av gulvet, tilleggskostnader som f.eks. malerarbeid, flytting av innbo o.l. dekkes ikke.

Oppstår det feil ved produktet innenfor garantien og produktet ikke er tilgjengelig på markedet, vil det bli levert et gulv av tilsvarende kvalitet og mengde fra tilgjengelig sortiment. Det foreligger ikke andre garantier enn de anførte i dette materialet. Kopi av kjøpsfaktura må sendes direkte til leverandøren innen 30 dager fra kjøpsdato / skaden ble registrert – ellers er garantien ugyldig.

FDV - Dokumentasjon

Versjon 1.6

5. Miljøpåvirkning

Ressursutnyttelse

Materialene i parketten kommer fra bærekraftig skogbruk (FSC)

Anbefalt utluftingstid/inneklimarelevant tidsverdi

Foreligger ikke.

Emisjon

Tilfredstiller krav til emisjonsklasse E1.

Emisjonen av formaldehyd under grenseverdien på 0,15 mg/m³ luft.

Alle produkter leveres ferdig behandlet med hardvoksolje fra produsent. Overflatebehandlingen har ingen miljømessige skadevirkninger etter herdet tilstand.

6. HMS-referanser:

Se HMS-fakta angående henvisninger til Arbeidstilsynets publikasjoner.

Spesielle tiltak ved brannslukking, temperatur- og/eller fuktendringer etc. : Se HMS-fakta

7. Behandlingsmåte for avfall iht. NS 9431

Avfallstype:	Behandlet trevirke.
Avfallshåndtering:	Forbrenning og energiutnyttelse.
Opprinnelse - Næring:	Bygg og anlegg.
Kode for avfallsbehandling:	1142 0400 0600 ____ (De 4 siste sifrene er knyttet til kommune nummeret som håndterer avfallet). Leveres godkjent avfallsdeponi.
Øvrige opplysninger:	Det finnes ingen resirkuleringsplan for dette produktet og det inneholder ikke miljøfarlig avfall. Plastemballasjen leveres til godkjent avfallsdeponi.

8. Teknisk service

Leverandør:

Parkett & Interiør AS,
Breivollveien 25,
0668 Oslo

Telefon:

21 42 19 99

E-post:

post@parkett-interior.no

Nettadresse;

www.parkett.interior.no